

BAUME par cœur

LE MAGAZINE D'INFORMATIONS DE LA VILLE DE BAUME LES DAMES
#9 - NOVEMBRE 2017



**JÉRÉMY FERRARI,
L'ÉVÈNEMENT CULTUREL DE L'AUTOMNE**
p 22

Les
Dames
du Quin

BaumelesDames

AMÉNAGEMENT

**OUVREZ LA PORTE D'UN
NOUVEAU QUARTIER**
p12



SPORTS

L'OFFICE INTERCOMMUNAL DES SPORTS
p28

HISTOIRE
LES 50 ANS DE LA PISCINE
p 32



BaumelesDames

EDITO

Tous ambassadeurs de Baume les Dames !

La rentrée est désormais derrière nous avec la reprise des activités professionnelles et scolaires. Cette rentrée des écoles 2017 est la première coordonnée par la CCDB avec un périmètre de 59 communes pour 17 140 habitants. Ce bassin de vie commun regroupe pour ce beau challenge au sein de cette nouvelle compétence scolaire intercommunale : 60 agents, 25 sites scolaires et 1 800 élèves.

Désormais, l'automne est bien entamé. Mais nous savons bien que les projets n'hibernent jamais ! Outre notre travail permanent en lien avec l'intercommunalité, partenaire essentiel, nous avançons sur les dossiers qui font bouger la Ville. Les différents chantiers progressent et de belles inaugurations se préparent pour le début 2018 : le cinéma et le pôle socio-culturel dont vous connaîtrez bientôt le nom et pour lequel le Conseil consultatif et citoyen et les associations utilisatrices ont été consultés. Le lancement de nouvelles tranches de commercialisation sur le quartier des « Dames du Quin », nom officiel de la ZAC de Champvans depuis septembre 2017, est aussi un indicateur d'une belle vitalité communale.

Vous le savez maintenant, après plus de trois ans de travail en commun, notre action s'articule autour du slogan « Baume les Dames, ville en Mouvement ». Ce mouvement, ce n'est pas juste un concept abstrait. C'est celui que nous portons afin de faire aboutir les projets essentiels pour la commune. C'est celui que nous mettons au service des Baumoises. C'est celui que nous incarnons en faisant face aux défis qui attendent les collectivités dans un contexte national contraint. Et tous les jours, vous aussi, vous mettez « Baume en mouvement », par votre attachement à la commune, par votre travail, votre implication et vos activités sur le territoire.

Baume les Dames compte de nombreux atouts. Une localisation privilégiée, toutes les qualités de services de la ville à la campagne, de nombreux commerces, une richesse associative exceptionnelle, des solutions de garde pour les enfants, une présence médicale de grande qualité... le tout à deux pas d'un cadre de vie privilégié. Nous pouvons vraiment miser sur nos forces ; elles sont bien là ! Nous portons tous la responsabilité d'en être de fervents ambassadeurs. Parce qu'aujourd'hui, aimer sa ville, en être fier, c'est participer à la dynamique de notre territoire.

Nous allons très prochainement lancer une démarche de marketing territorial. Via une communication plus dynamique, plus appropriée, nous allons valoriser notre attractivité, parler de ces atouts, les faire rayonner, pour poursuivre sur la lancée de ce dynamisme économique incontestable et incontesté.

Pour réussir cela, nous avons aussi besoin de vous.

Soyez, tous ensemble, les généreux ambassadeurs de votre commune !

ARNAUD MARTHEY
Maire de **Baume les Dames**

Conseiller régional de **Bourgogne-Franche-Comté**



Réalisation : Mairie de Baume les Dames, Place de la République 25110 Baume les Dames, Tél : 03 81 84 07 13, www.baumelesdames.org / Comité de rédaction : Ville de Baume les Dames / Crédits photos : Ville de Baume les Dames - sauf mentions contraires / Couverture, crédit photo Julie Caught - Artwork Sylvain Binet - creations-homa.com / Maquette originale : **bigbang/** / Adaptation graphique : Agence Révélateur, www.revelateur.fr / Impression : IME by Estimprim - Tirage : 3500 exemplaires, octobre 2017 / Distribution : Ville de Baume les Dames



2/ EDITO

6/ #BAUMEENMOUVEMENT

8/ PAROLES D'ÉLUS

11/ ACTUALITÉS

- Recensement de la population 2018

12/ ÉCONOMIE / AMÉNAGEMENT

- Les Dames du Quin ouvrent la porte d'un nouveau quartier !

14/ CADRE DE VIE

- Les coulisses logistiques des événements

- Il neige sur Baume :

l'astreinte se prépare !

- Optimisation du suivi des rencontres de quartier

- Baume les Dames : une gestion de l'eau volontaire et attractive

18/ LA PAROLE À UN ENTREPRENEUR

- Sycobois diversifie ses activités
- King jouet, faites vos jeux !

20/ TOURISME

- Office de Tourisme : première saison en cœur de ville

22/ CULTURE

- Jérémy Ferrari, l'interview !
- Le jeune public à l'honneur

24/ SPORT

- Retour sur : trophées BMX, course de voitures à pédales, forum des associations
- Rendez-vous sportifs d'automne

28/ ASSOCIATION

- Zoom sur l'Office Intercommunal des Sports
- Une antenne baumoise pour Vie Libre
- Centre Hospitalier de Baume les Dames

31/SOCIAL

- Focus sur le service d'Hôpital de jour

32/ HISTOIRE

- Plongée dans les 50 ans de la piscine de Baume les Dames

34/ LA VIE DES SERVICES

- Immersion dans les coulisses de la Médiathèque

36 / À SAVOIR

40 / ÉTAT CIVIL

42/ EXPRESSION POLITIQUE

Baume Color

Plus de 300 participants ont assisté à cette deuxième édition de la Baume Color. Une véritable myriade de couleurs et de bonne humeur !



Feu d'artifice du 13 août

Lorsque le feu d'artifice du 14 juillet est finalement tiré le 13 août, il brille de tous ses feux !



Expos à l'Abbaye

Cet été, deux expositions ont posé leurs valises à l'Abbaye : « Unknown pleasure » organisée par Yannick Seitz « Même paper, quand j'ai papier », coordonnée par Affiche Moilkan.

Marchés d'été

10 marchés d'été ont rythmé juillet-août, parfois avec le beau temps, parfois avec la pluie. Merci aux producteurs et artisans, aux restaurateurs, et aux musiciens présents pour des prestations sur place.



Travaux secteur Pont Bleu

Les travaux de la RD50 au niveau du Pont Bleu se sont terminés comme prévu avant la rentrée. Sécurité et chaussée ont ainsi été optimisées.



Forum des associations et trophée des sports

Succès pour le forum des associations 2017, qui a rassemblé un grand nombre d'associations baumoises et s'est terminé en beauté avec la remise des trophées des sports.



Rentrée des services de la Ville

C'était aussi la rentrée en septembre pour les services de la Ville que le Maire a rassemblés afin de fixer le cadre général de leur action.

Cérémonie du 10 septembre

Le 10 septembre a eu lieu le 73^{ème} anniversaire de la Libération de la Ville de Baume les Dames avec la participation entre autres de l'association « Amicale Comtoise Memory 44 ».



Paroles d'élus

LAURE THIEBAUT,

d'adjointe à conseillère déléguée



J'ai été nommée adjointe au sein de la Ville de Baume les Dames en 2008, d'abord avec des compétences petite enfance – enfance – jeunesse et communication, puis en 2014, j'ai gardé les compétences petite enfance, enfance et jeunesse. J'étais novice en tant qu'adjointe, je remercie donc Augustin Guillot pour sa confiance, et mes collègues adjoints de m'avoir accompagnée dans l'exercice de mes missions. J'ai poursuivi ce travail pour un 2^e mandat avec une nouvelle équipe et dans la continuité sous notre nouveau maire Arnaud Marthey.

Le 1^{er} janvier 2016, les compétences Petite Enfance – Enfance - Jeunesse (PEEJ) ont été transférées à la communauté de communes (CCPB, puis CCDB depuis le 1^{er} janvier 2017). J'ai donc présenté ma démission en tant qu'adjointe pour me consacrer à mes missions de

Vice-Présidente au sein de la CCDB, tout en gardant un lien fort avec l'équipe municipale, dont je suis désormais conseillère déléguée. Baume les Dames est le seul site périscolaire géré en régie, avec un panel de services représentés important.

Cette compétence s'applique désormais sur un territoire agrandi où les services peuvent être exercés en gestion directe ou en délégation à une association comme Familles rurales ou Francas.

1 647 familles dont 2 548 enfants

Les structures localisées à Baume les Dames : Relais Petite Enfance / Multi Accueil jeunes enfants / Accueil de loisirs / Projet jeunesse

PÔLE PETITE ENFANCE - ENFANCE - JEUNESSE	
Service Petite enfance	Service Enfance Jeunesse
RELAIS ASSISTANTES MATERNELLES Baume les Dames / La Tour de Scay Roulans / Bouclans	ACCUEIL DE LOISIRS Aïsey / Passavant / Autechaux / Baume les Dames / Baume les Dames (juillet) / Bouclans / Laissey-Deluz / La Tour de Scay / Moncey / Osse / Pouligny - Lusans / Roulans / St Hilaire
Etablissements d'Accueil Jeune Enfant MICROCRECHE Autechaux / MULTIACCUEIL Baume les Dames / MULTIACCUEIL Laissey / Deluz	CONTRAT TERRITORIAL JEUNESSE – Roulans Projet jeunesse – Baume les Dames

Depuis le début de l'exercice de mes fonctions, je constate que les services autour de la PEEJ se développent et deviennent une évidence pour les familles. C'est une évolution tant quantitative que qualitative. On constate une hausse importante de la fréquentation de tous les services comme la restauration scolaire par exemple. Cette compétence est complexe car nous avons la responsabilité directe des enfants. L'exigence de qualité de service et le respect de la réglementation en vigueur nous guident chaque jour. C'est passionnant, mais cela demande beaucoup d'implication et de diplomatie. Je remercie d'ailleurs tout le personnel qui permet une telle organisation, les animateurs, les agents de restauration, d'entretien..., et particulièrement l'équipe de direction et la coordinatrice PEEJ, me secondant, depuis de nombreuses années, efficacement et avec une grande implication au quotidien.

Le travail d'élu sur la PEEJ ne peut s'exercer seul dans son coin, c'est un travail en équipe, lié aux compétences scolaires, à la gestion des bâtiments, aux partenaires sociaux etc. Nous avons, depuis des années, entretenu des relations de confiance avec le président Jean-Claude Maurice pour tenter de répondre au mieux aux besoins de la population. Si la compétence a été transférée à la communauté de

communes, c'est par choix politique et parce qu'elle s'inscrit dans une logique intercommunale. Le but est de proposer une prise en charge globale et cohérente sur le territoire, de l'enfance à la jeunesse afin que chacun puisse avoir les mêmes possibilités et la même qualité de service. À nous d'être vigilants et de maintenir une certaine proximité avec le terrain.

Les projets à venir

Aujourd'hui, parmi nos grands projets de réflexion, les Temps d'Activités Périscolaires (TAP), nous avons en effet un certain nombre de décisions à prendre en lien avec les partenaires. Nous réfléchissons également à la création d'une nouvelle restauration scolaire et du périscolaire en lien avec les sites scolaires et en prenant en compte le secteur de la Vallée.

Nous souhaitons également développer l'accompagnement de la jeunesse sur le territoire. Nous avons déjà réalisé une étude de besoin sur le territoire et devons poursuivre la réflexion en lien avec le Centre Régional d'Information Jeunesse et le Département du Doubs.



GÉRARD GLEIZE,

premier adjoint

Je suis le nouveau venu de la promotion des adjoints de 2014, j'ai donc découvert la fonction, en mettant au service de la commune mes 35 ans d'expérience professionnelle dans le domaine associatif et sportif en tant que cadre d'état au ministère de la Jeunesse et des Sports.

J'ai été agréablement surpris par la richesse de la vie associative baumoise nourrie par une centaine d'associations. La moitié de ces associations est sportive. D'ailleurs, la Ville a obtenu une reconnaissance en ce domaine à travers le label « Ville sportive et ludique » en 2014. Ce label est attribué en rapport avec le nombre d'habitants, les effectifs de licenciés et le nombre d'installations. Baume les Dames compte 25 installations sportives. 30 villes de – de 10 000 habitants ont obtenu ce même label en France. Notre atout est de bénéficier des forces vives du territoire du Doubs Central en jouant notre rôle de bourg-centre.

Notre objectif depuis le début du mandat est de poursuivre l'amélioration des installations sportives entamée depuis 2001. Depuis 2014, nous avons notamment réhabilité intégralement le gymnase de l'Europe, la piste d'athlétisme et le terrain d'honneur au stade Raguin. Ce dernier bénéficiera aussi d'un entretien plus régulier grâce à l'acquisition d'un robot tondeuse. Ce terrain est en effet utilisé plus de 25h/semaine durant l'année scolaire et sportive. 8 pistes supplémentaires de boules lyonnaises ont été ajoutées à l'équipement existant et l'éclairage des terrains comme celui de rugby ou



prochainement celui de BMX a été optimisé. Améliorer les équipements permet ainsi aux clubs de recevoir des compétitions de niveau régional et interrégional et de monter en puissance dans leur pratique. La vie sportive sur le territoire est une vraie richesse.

Si nous restons au maximum à l'écoute des associations sportives en allant à leur rencontre sur le terrain, le gros défi reste celui de la gestion des plannings. Il faut jongler avec les différents besoins et ils sont nombreux au vu de la bonne santé de nos associations. Nous devons également composer avec des contraintes financières importantes qui pèsent sur le budget des sports. Malgré cela, l'optimisme est de mise tant la vigueur de la vie sportive à Baume les Dames est importante.

Recensement de la population 2018**Quand ?**

Le recensement de la population a lieu tous les 5 ans. À Baume les Dames, les agents recenseurs passeront à votre domicile entre le 18 janvier et le 17 février 2018.

À quoi ça sert ?

Au niveau national, le recensement de la population permet de connaître le nombre de personnes vivant en France et les caractéristiques de cette population (âge, profession, conditions de logement, moyens de transport utilisés...).

A l'échelon local il permet de définir les moyens des communes : c'est à partir de ces chiffres que l'Etat définit sa participation au budget de la commune (plus une commune est peuplée, plus la participation sera importante).

C'est également à partir du nombre d'habitants d'une commune que sont définis le nombre d'élus au Conseil municipal, le mode de scrutin mis en place, le nombre de pharmacies...

Comment ?

Des agents recenseurs recrutés par la Ville se présenteront chez tous les Baumoises pour leur faire remplir des questionnaires (bulletin individuel et feuille de logement). Dorénavant, vous pourrez également répondre au questionnaire directement sur internet si vous le souhaitez.

Votre participation est essentielle et obligatoire.

Anonymat

Bien entendu, votre nom et votre adresse sont nécessaires afin de ne pas vous compter plusieurs fois, mais vos réponses resteront confidentielles : elles ne



peuvent, par exemple, donner lieu à aucun contrôle administratif ou fiscal.

Toutes les personnes ayant accès aux questionnaires (dont les agents recenseurs) sont tenues au secret professionnel.

Les données seront traitées par l'INSEE, seul organisme habilité à exploiter les questionnaires.

Devenir agent recenseur

Si vous êtes intéressé pour être agent recenseur, il suffit d'être majeur, disponible et de disposer d'un moyen de locomotion. Les candidatures sont à déposer en Mairie ou par mail sur contact@baumelesdames.org, avant le 3 novembre 2017.

Pour plus d'informations, vous pouvez contacter la Mairie au 03 81 84 07 13.

Les Dames du Quin : ouvrez la porte d'un nouveau quartier !

DEPUIS QUELQUES ANNÉES, LA VILLE DE BAUME LES DAMES, EN LIEN AVEC LA SEDD, DÉVELOPPE LA ZAC DE CHAMPVANS. LA NOUVELLE PHASE DE COMMERCIALISATION QUI A DÉMARRÉ FIN SEPTEMBRE POUR DES TERRAINS VIABILISÉS DÉVELOPPE ENCORE LA FONCTION HABITAT DU QUARTIER. IL A ALORS ÉTÉ DÉCIDÉ QUE POUR UNE MEILLEURE APPROPRIATION DU QUARTIER PAR SES HABITANTS ET POUR RENFORCER SON RAYONNEMENT À L'EXTÉRIEUR, LA ZAC, QUI EST UN SIMPLE TERME TECHNIQUE D'AMÉNAGEMENT, SE NOMMERA DÉSORMAIS OFFICIELLEMENT « LES DAMES DU QUIN ».

Les
Dames
du Quin
BaumeLesDames

■ Pourquoi les Dames du Quin ?

Le Quin, ou Cain, est une monnaie antique romaine. L'un des lieux-dits sur lequel s'implante ce quartier est nommé les Roches du Quin, ce qui nous renvoie à la géographie et aux origines anciennes de la Ville. La toponymie de Baume les Dames nous apprend que la ville tient son nom d'un mot signifiant « grotte » et de la présence d'une abbaye de chanoinesses, dont nous trouvons les premières traces en l'an 400 après JC. Aussi, en l'honneur de ces pionnières qui ont eu l'audace de s'installer dans notre vallée, l'équipe municipale a attribué aux voies du nouveau quartier « Les Dames du Quin » différents



noms inspirés par quelques-unes des grandes figures féminines de l'histoire contemporaine : Angela Davis, Simone de Beauvoir, Camille Claudel, Marie Curie, etc. Résistante, auteure, artiste, scientifique, féministe... Ces femmes ont brillé par leur courage, leur créativité et leur engagement. Ainsi, les inscrire dans notre patrimoine local, c'est l'occasion de rappeler à chacun le rôle des femmes dans l'Histoire.

■ Un quartier qui a des arguments !

Le quartier des Dames du Quin observe une localisation privilégiée à 20 mn de Besançon, 30 mn de Montbéliard et à proximité des services et commerces du centre-ville de Baume les Dames dans un cadre paysager agréable. Les 30 hectares accueillent également un centre commercial à rayonnement départemental.

La nouvelle stratégie de communication vise donc à valoriser les atouts du quartier tout en montrant la possibilité d'accéder à une maison bien située et au bon prix. Le programme de construction permet en effet à chacun d'imaginer son projet immobilier avec ces nouveaux terrains ouverts à la commercialisation. Ils sont vendus viabilisés et différentes superficies sont disponibles. Un cahier des prescriptions architecturales, paysagères et environnementales garantit la cohérence du projet global pour une qualité de vie partagée.

Dans ce même esprit, la zone commerciale s'appellera donc désormais : « Centre Commercial du Quin ». Avec cette identité visuelle et la mise en place d'une communication dédiée, la Ville souhaite contribuer au développement de la zone et de ses activités, pour en améliorer l'attractivité.

RETOUR SUR LE 30/09

Le 30 septembre dernier, la partie habitat ZAC de Champvans est officiellement devenue un nouveau quartier de la commune baptisé Dames du Quin. À cette occasion, un événement convivial a été organisé.

PLUS D'INFOS

Sur le programme d'habitat confié à la sedD : commercialisation@sedd25.fr ou 06 72 02 38 40



TRANSFERT DE COMPÉTENCE VERS LA CCDB : BOIS CARRÉ

La loi portant la nouvelle organisation territoriale de la République renforce les compétences des communautés de communes. Elle prévoit notamment le transfert obligatoire depuis le 1^{er} janvier 2017 de l'ensemble des Zones d'Activités économiques (ZAE). Il peut s'agir de zones industrielles, commerciales, artisanales, tertiaires, etc. C'est ainsi qu'à compter du 1^{er} janvier 2018, la ZA Bois Carré ne sera plus gérée par la Ville mais par la CCDB. Afin de procéder au transfert de domanialité des 26 000 m² de foncier viabilisé restant à commercialiser, la Ville et la CCDB ont convenu ensemble de la nécessité simultanée de finaliser les travaux. La réalisation prochaine de ces travaux de voiries (reprise giration au niveau du SDIS, finition des voiries, prolongement de la voirie existante, réalisation de la chaussée rue Bouloche, etc.) est donc programmée en 2018.

Les coulisses logistiques des événements

LES SERVICES DE LA VILLE SONT RÉGULIÈREMENT MOBILISÉS SUR DES MANIFESTATIONS ORGANISÉES PAR LA VILLE OU PAR LES ASSOCIATIONS. DURANT LA PÉRIODE ESTIVALE, CETTE MOBILISATION BAT SON PLEIN : BAUME COLOR, MARCHÉS D'ÉTÉ, VENDREDIS BAUMOIS, FORUM DES ASSOCIATIONS...

Lorsqu'on se rend à un événement, on ne pense pas toujours au travail de préparation que cela demande. Quel que soit l'organisateur, service, association, à un moment donné, la demande transite par les services techniques qui prennent en charge la logistique nécessaire à la bonne tenue d'un événement. Les agents s'investissent en amont : ils installent, portent, branchent, moquentent, barrièrent, pour que tout soit prêt le jour J. Une fois l'événement terminé, ils rangent, nettoient, retransportent pour que tout soit à nouveau prêt pour l'événement suivant. Et c'est un éternel recommencement !



Les cérémonies engendrent aussi une phase de préparation et de désinstallation

Denis, agent au sein du pôle cadre de vie

« Pour le forum des associations comme pour la plupart des manifestations, nous devons intervenir dans un laps de temps limité. Dans le cas du forum, les gymnases sont en effet occupés toute la semaine par les scolaires et associations. Nous avons donc installé le vendredi pour le samedi matin. Nous étions 10 agents mobilisés sur une plage horaire de 7h30 pour poser une dizaine de rouleaux de moquettes (70 kg le rouleau), 75 tables, 60 panneaux d'affichage et d'exposition, selon un plan prédéfini en lien avec les services organisateurs (sports et culture). Le matériel nécessaire avait été stocké en début de semaine dans les annexes du gymnase de l'Europe. Le lundi suivant, deux agents ont réintégré le matériel dans les divers lieux de provenance. Afin de limiter le port de charges, nous utilisons du matériel motorisé (engins de levage notamment). Dans les mois à venir, il est prévu de renforcer le travail sur les postures en lien avec une intervenante du centre de gestion. »

Vous souhaitez réserver du matériel que la Ville peut mettre à disposition ou nous prévenir lors de l'organisation d'une manifestation ? Vous devez remplir le formulaire en ligne via l'onglet « démarches en ligne » de www.baumelesdames.org

En 2016, le saviez-vous ?

130 manifestations
1 Equivalent Temps Plein par an,
soit 1 607 h par an

- Le nombre de personnes mobilisées varie en fonction de la nature de la tâche à effectuer, de 1 agent pour le port de barrières ou panneaux à 4 pour installer le podium ou un chapiteau.

La Ville de Baume les Dames entretient un stock composé d'un podium, de 20 praticables de 2m² soit environ 45 kilos de charge à l'unité, de 14 tables brasserie, 28 bancs et 106 barrières de police. Les services peuvent compter sur des outils tels qu'une nacelle ou un chariot élévateur afin de les assister dans leurs tâches. L'investissement matériel a été réalisé afin de gagner en qualité de travail.

Il neige sur Baume : l'astreinte se prépare

Du 15 décembre au 15 mars

De mi-décembre à mi-mars, la Ville de Baume les Dames met en place une astreinte neige dédiée. Une équipe de deux agents sort en cas de chute de neige ou de nécessité (verglas), en général autour de 4h du matin. « Nous partons en fonction de l'importance des chutes de neige », explique Alain Mader, responsable voirie. « L'équipe d'astreinte fait un premier constat de l'état des routes, notamment en centre-ville. Si les chutes sont importantes, la décision est prise, en lien avec le cadre d'astreinte, de mobiliser un second véhicule. L'objectif est de déblayer les axes principaux de circulation pour l'heure de départ des Baumoises au travail. Parfois, la neige est capricieuse. Lorsqu'elle tombe vers 6h, il devient difficile pour nous de tout déblayer pour 7h. Nous faisons au mieux pour assurer le service de déblaiement en fonction des conditions météorologiques ».

Les gestes responsables en cas de neige

À Baume les Dames comme dans de nombreuses communes, un arrêté stipule qu'il incombe aux riverains de déneiger le trottoir devant leur habitation afin de faciliter le cheminement des piétons.

Des mesures de prudence sont également de mise en cas de neige : outre une conduite adaptée, préparer son véhicule aux conditions d'usage hivernal et emprunter si on le peut les axes de circulation les plus dégagés. La commune fait appel au sens civique de chacun pour respecter le travail des agents, être prudents et patients, et s'entraider si nécessaire.



Pour plus d'information, contactez les services de la Mairie au 03 81 84 07 13

Optimisation du suivi des rencontres de quartier

DE JANVIER À AOÛT 2017, L'ACTIVITÉ GLOBALE DES SERVICES TECHNIQUES DE LA VILLE S'EST TRADUITE PAR L'ENREGISTREMENT DE PLUS DE 900 DEMANDES D'INTERVENTION. LES RENCONTRES DE QUARTIER EN SONT L'UNE DES SOURCES PRINCIPALES AVEC UNE CENTAINE DE DEMANDES À TRAITER POUR LA PÉRIODE DE MARS À JUIN 2017.

L'arrivée d'une nouvelle direction au pôle cadre de vie, avec une assistante dédiée, a permis de renforcer le suivi des demandes remontant du terrain. Un compte-rendu est d'abord réalisé par un agent présent sur le terrain lors de chaque visite et envoyé au pôle cadre de vie. De ce compte-rendu sont tirés les points d'intervention : le pôle évalue alors, en lien avec les élus, la faisabilité de chaque demande : coût des travaux par entreprise ou en régie communale, priorisation en fonction du degré d'urgence... Cela engendre l'action dans certains cas, une fin de non-recevoir dans d'autres cas. En cas de problème récurrent ou transversal sur plusieurs quartiers, une communication plus globale sera effectuée.

Tout n'est donc pas réalisé, mais chaque demande fait l'objet d'une attention particulière des services en lien avec les élus.



Les élus sur le terrain

Donnons ainsi deux exemples d'action effectivement réalisées suite aux 7 rencontres de quartier du printemps 2017 :

- **création d'une ligne séparative des voies de chaussée rue Lécuyer** à titre de guidage (non règlementaire) afin d'améliorer la lisibilité du marquage et donc favoriser la sécurité de tous. Réalisation en juillet 2017.
- **pose de deux ralentisseurs à Bois Carré et rue des Grottes.** Réalisation en août 2017.

EN CHIFFRES

- 101 demandes émises par les habitants en direct aux élus + 1 représentant des services,
 - 54 demandes concernaient le domaine de la voirie et de la sécurité publique, soit 53 % du nombre de demandes à traiter,
 - 12 devis ont été demandés aux entreprises suite aux rencontres de quartier.
- 8 études de faisabilité sont en cours.
4 consultations ont été lancées,
- Des courriers de suivi ou demande d'action ont été envoyés : 2 aux habitants, 10 aux entreprises et prestataires extérieurs, 3 aux commerçants,
 - 27 demandes ont été classées sans suite après étude.

Les rencontres de quartier se poursuivent en ce moment, le suivi continue !

Baume les Dames : une gestion de l'eau volontaire et attractive

À BAUME LES DAMES, L'APPROVISIONNEMENT EN EAU ET DONC SON COÛT, DÉPENDENT D'UNE DÉLÉGATION DE SERVICE PUBLIC CONCLUE ENTRE LA VILLE ET VEOLIA EN NOVEMBRE 2012.

Cette délégation est conclue pour 12 ans sur le principe d'un contrat d'affermage. L'affermage est un contrat par lequel le contractant s'engage à gérer un service public en assumant tous les risques, contre une rémunération versée par les usagers.

Dans notre commune, la gestion de l'eau se décompose en deux parties, l'eau (51% du coût global de l'eau) et l'assainissement (49% du coût global).

Zoom sur la gestion de l'eau

Quatre composantes définissent le prix du m³ de l'eau : la Ville (17%), le prestataire (40%), les redevances diverses (pollution etc.) et les taxes (TVA...).

Afin de maintenir l'eau à un tarif le plus bas possible pour les Baumoises, la Ville de Baume les Dames a fait le choix depuis de nombreuses années de contenir le prix du m³ d'eau en prenant à sa charge les hausses de fiscalité ou de redevances. Si globalement (eau + assainissement), le coût a augmenté de 6,63 % depuis l'an 2000, il faut savoir que dans le même temps le coût de l'eau a diminué de 0,24 centimes par m³, soit une baisse de près de 27 %.

Le tarif de l'eau et de l'assainissement à Baume les



Dames est donc particulièrement avantageux par rapport aux autres communes du Département : les Baumoises payent l'eau 35 % de moins qu'à Audincourt, 145 % de moins qu'à l'Isle-sur-le-Doubs, pour exemple. En 2016, le tarif TTC du m³ d'eau s'élevait à 1,2504 €. Pour un ménage moyen, consommant 120 m³ d'eau par an, cela représente un différentiel de 120 à 460 € en moins par an par rapport aux communes précitées.

La qualité de l'eau est régulièrement contrôlée par l'ARS qui a indiqué pour 2016 une bonne qualité microbiologique et des indicateurs en conformité. Chaque année des travaux importants sont réalisés pour améliorer le réseau : création de bassins de rétention, extension des réservoirs, entretien et renouvellement des conduites, étanchéité... pour une eau de qualité !

En bref

5 448 habitants sont concernés par ce service (2479 abonnés). 77, 591 km de réseau.

Syscobois diversifie ses activités

YANN TUAILLON, NOUVEAU DIRECTEUR DE SYSCOBOIS, A PRIS SES FONCTIONS EN JUIN 2017. IL FAIT LE POINT SUR LES ACTIVITÉS DE LA SOCIÉTÉ INSTALLÉE AU CŒUR DE LA ZONE D'ACTIVITÉS DE BOIS CARRÉ.

Syscobois est en premier lieu un fabricant de poutres en bois (en lamellé-collé ou en contrecollé pour les connaisseurs), fait rare en France, les poutres étant souvent directement importées. Notre bois, brut, provient du Haut-Doubs et du massif du jura, il est transformé par nos soins dans nos ateliers. Nous pouvons ensuite passer à la phase de négoce, sur une cible professionnelle. Nous taillons également des charpentes avec l'aide de notre bureau étude interne (pour du particulier ou professionnel) et aussi nous fabriquons et posons des bâtiments complets. Nous avons par exemple récemment réalisé un bâtiment de stockage pour une fruitière à Arbois. La volonté est de développer la construction de bâtiments agricoles et industriels.

Sur la zone de Bois Carré, où nous sommes installés, nous avons agrandi notre espace de stockage pour pouvoir diversifier nos activités. Nous comptons une vingtaine de salariés. Nous rayonnons principalement sur la région, mais sommes capables de fabriquer au national, Montpellier, la Loire,... pour nos dernières réalisations. Nous comptons développer le travail avec les acteurs locaux, comme nous le faisons déjà régulièrement avec une architecte de Baume les Dames (Caroline Gaillard).

« C'est un retour aux sources pour moi après plusieurs expériences en Rhône-Alpes, avec la volonté de faire profiter la société et surtout mes collaborateurs de mon expérience de la construction bois », explique Yann Tuillon.



LE SAVIEZ-VOUS ?

Syscobois est fabricant de bâtiments en bois et agricoles depuis plus de 45 ans.

Une surface de production de 5 000 m², dont 2 000 m² pour le stockage.

King Jouet, faites vos jeux !

UNE FRANCHISE KING JOUET A OUVERT EN CENTRE-VILLE DE BAUME LES DAMES LE 7 OCTOBRE DERNIER À L'ANCIEN EMPLACEMENT DE SPORT 2000.

« Nous avons tous les deux des enfants, ce qui a motivé au départ notre choix du secteur du jouet. » Jérémy Gaulon, co-dirigeant avec Frédéric Wetsch, explique qu'après avoir effectué une étude de marché, le choix de l'enseigne King Jouet a été motivé par une dynamique commerciale intéressante et un développement du numérique dans l'ensemble des magasins. Ainsi, des achats en ligne peuvent être réalisés avec retrait en magasin. Une borne permet également sur place de commander des pro-

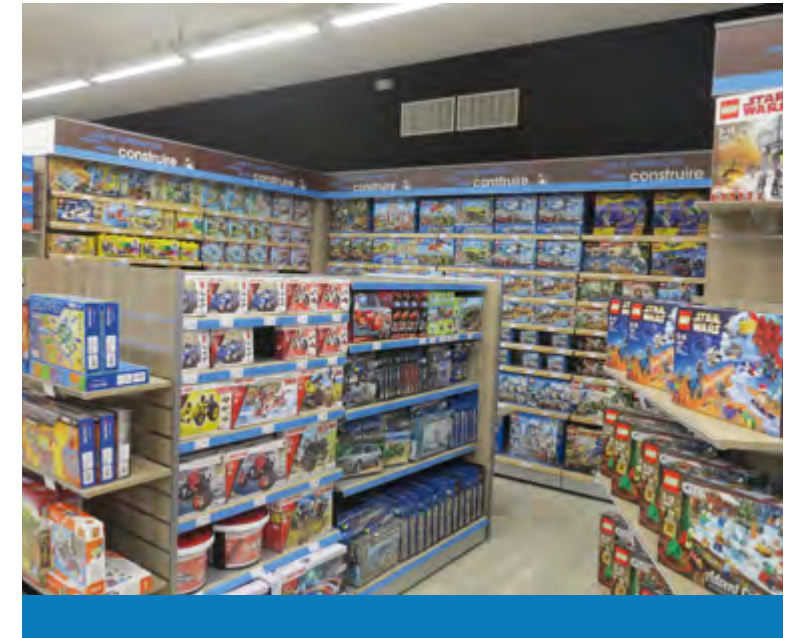

King Jouet



duits. Cette enseigne familiale consacrera principalement ses 440 m² aux enfants de 0 à 12 ans. « Pendant les fêtes, nous amènerons les horaires d'ouverture. Nous comptons également régulièrement proposer des offres commerciales, mettre à disposition des catalogues... ».

N'hésitez donc pas à venir faire un tour dans l'univers du jouet !

KING JOUET

11 rue des Terreaux, Baume les Dames
Ouverture du mardi au samedi
de 9h30 à 12h et de 14h à 19h

Office de Tourisme : première saison en cœur de ville

LA SAISON TOURISTIQUE SE TERMINE, LE TEMPS D'UN PREMIER BILAN.

Le mois de juin 2017 a été le meilleur mois de la saison avec une hausse de fréquentation de 54 % par rapport à 2016 (840 visiteurs contre 545 en 2016). La météo, les jours fériés et les animations comme la Baume Color sont à l'origine de cette belle fréquentation. Les locaux se sont également déplacés afin de découvrir les nouveaux murs. Sur les autres mois de la saison, en mai, et en juillet et août, une baisse globale de 10 % environ se constate, le temps notamment pour les camping caristes et les cyclo touristes de prendre de nouvelles habitudes. L'étude signalétique en cours devrait permettre d'optimiser les choses dans les mois à venir.

Les animations ont quant à elle eu beaucoup de succès : escalade, canoë, visite de la fruitière de Passavant, de Baume les Dames, pots d'accueil (160 personnes concernées)... de beaux moments de convivialité !



LES PUBLICS ACCUEILLIS EN CHIFFRES

**Français : 73 %, dont 63 % de Franc-Comtois
12 % d'Allemands, suivis des Suisses (5.3%),
des Hollandais (3,75%) et des Belges (1.7%)**

**De mars à août 2017, 21 467 visiteurs sur
le site internet de l'Office (fréquentation
multipliée par trois et demi par rapport à la
même période en 2012).**

OFFICE DE TOURISME

Place de la République
25110 Baume les Dames
03 81 84 27 98
www.ot-paysbaumoises.fr
info@ot-paysbaumoises.fr
Facebook : @tourismebaumelesdames



L'OFFICE DE TOURISME EN BRÈVES



■ Depuis le 13 mai 2017, l'Office de Tourisme est installé dans le **cœur de ville**, place de la République. Les locaux, qui donnent place de la République mais aussi côté place de l'Abbaye, sont neufs, lumineux et accueillants.

■ **L'Office enrichit toujours son panel de services** : vente de cartes de pêches, de cartes avantages jeunes, de topos d'escalade, de cartes de rando, postales, un service billetterie et le WIFI. L'OT réfléchit à améliorer son espace boutique. Depuis début 2017, **l'OT couvre un territoire plus grand**, celui de la Communauté de Communes du Doubs Baumoises (CCDB – 59 communes contre 25 auparavant). Ce nouveau territoire a été pris en considération lors de l'élaboration du nouveau guide et de la carte touristique. Vous pouvez vous les procurer directement à l'Office.

■ **Nouveauté – le parcours connecté !** Un parcours à travers la Ville vous permettra de découvrir ses richesses en utilisant votre smartphone en guise d'audioguide. Téléchargez

gratuitement l'application Izy.Travel, c'est rapide, simple, et vous n'avez plus qu'à vous laisser guider à travers les rues baumoises !



■ **Un questionnaire a été envoyé en octobre aux hébergeurs** afin de mieux cerner la réalité touristique du secteur économique. Le taux de remplissage des hébergements du secteur donne une vision plus globale et précise de la saison touristique.

Jérémy Ferrari, l'interview !

JÉRÉMY FERRARI, HUMORISTE RÉVÉLÉ ENTRE 2010 ET 2012 PAR L'ÉMISSION « ON N'DEMANDE QU'À EN RIRE », PRÉSENTE SON SPECTACLE « VENDS 2 PIÈCES À BEYROUTH » LE 17 NOVEMBRE PROCHAIN À BAUME LES DAMES. RENCONTRE.



Jérémy Ferrari, la Ville de Baume Les Dames vous a sollicité lors de votre passage à l'Axone de Montbéliard afin que vous veniez jouer votre dernier spectacle, « Vends deux pièces à Beyrouth » devant une salle de 400 personnes. Alors que vous remplissez des Zéniths dans les grandes villes, donner une représentation dans des petites salles en milieu rural est pour vous quelque chose de fréquent ?

Jouer dans des endroits plus petits et des petites villes me tient à cœur, je l'ai toujours fait. Mon but c'est de voir des gens, pas de visiter des grandes villes. Evidemment, jouer dans une petite salle reste quelque chose de très exceptionnel mais j'ai été touché par la démarche de la commune qui est venue me voir en personne pour me solliciter de manière très claire et franche.

Baume Les Dames propose une saison culturelle diversifiée malgré de petits moyens, notamment parce que l'accès à la culture participe de la citoyenneté. Dans ce cadre, pensez-vous que l'humour a un rôle particulier pour lutter contre le repli sur soi, la peur de l'autre ou le ras le bol ?

L'humour n'engage que celui qui le pratique et celui qui le pratique doit juste être en cohérence avec ce qu'il promet aux gens. L'humour peut être engagé ou éveiller des consciences, mais il a totalement le droit de ne vouloir que distraire et amener de la légèreté. Le spectacle vivant, d'une manière générale, est enrichissant à tous les niveaux. C'est valable pour toute forme d'art.

Vos spectacles nous rappellent que le monde dysfonctionne à bien des égards. Jeremy Ferrari est-il un homme en colère dès le réveil ou vous arrive-t-il d'apprécier un paquet de bonbons enroulé dans un plaid devant un bon film ?

Je suis énervé du matin au soir, ce qui est extrêmement énervant d'ailleurs ! Quant au plaid / bonbon / film, ce n'est pas trop mon truc car je ne suis pas une femme célibataire en dépression.

Mince, en plus, j'avais cru entendre que vous aimiez Cabrel, comme moi, ça nous aurait fait un super programme de soirée, non ?

Ah bah comme quoi je ne m'étais pas trompé dans la réponse d'avant !

Afin de faire de vous un vrai comtois, connaissez-vous... La cancoillotte, La saucisse de Montbéliard, Les « chenis », L'expression « Tout seul les deux », Le « Pont »?

J'ai changé d'avis, je ne veux plus jouer chez vous ! Retrouvez-moi prochainement dans une grande ville aux alentours.

Le jeune public à l'honneur !

LA TENDANCE EST À L'HUMOUR CETTE ANNÉE POUR LE PROGRAMME DE LA SAISON CULTURELLE. IL Y EN AURA POUR TOUS LES GOÛTS. MAIS LES ENFANTS SERONT PARTICULIÈREMENT À L'HONNEUR. LE PROGRAMME A DÉBUTÉ PAR UN ONE MAN SHOW, CONÇU POUR LES ENFANTS, PAR L'HUMORISTE BAUMOIS MICKEY MITCH. ET TOUTE LA SAISON VA SUIVRE CE FIL ROUGE !

Le festival « Au bonheur des Dames » sera également l'occasion d'aborder le thème de l'enfance. Puisque M^{me} Poisson dans sa cour de récré sera à la fois psy, prof, parent et super nanny déjantée. Que vous soyez parents ou non, ce spectacle est fait pour vous ! Vous allez apprendre des choses, vous reconnaître et rire aux éclats ! Ce festival aura aussi l'honneur d'accueillir la Madeleine Proust. Lola Simonin reprendra le décor de la cuisine avec un nouveau texte adapté au rythme d'aujourd'hui, à la recherche des petites madeleines de Proust, entre temps passé et présent.

Les Wackids vous feront danser au rythme de tubes universels pour jeunes rockeurs de 6 à 666 ans. De quoi raviver les souvenirs des parents et initier la jeune génération à ces courants musicaux.



Crédit photo Wackids – Crédit Florent Larronde

Puis la saison se terminera sur les « Enfants sont méchants »... Un spectacle drôle qui évoque la jeunesse des parents quand ils étaient enfants. Le docteur Chantal Moussier répondra aux questions sur la parentalité.

Programme complet dans le fascicule de la saison culturelle 2017-2018.

Préventes auprès du service culturel de la Ville.

Toutes les actus sur le Facebook @Villedebaumelesdamesofficiel

Trophées BMX automne 2017



LE JEUNE CLUB DE BAUME BMX A ORGANISÉ AVEC SUCCÈS LE WEEK-END DU 9 ET 10 SEPTEMBRE DEUX RENCONTRES DE BMX.

Samedi 9 septembre : les championnats du Doubs 2017, rencontre qui a rassemblé plus de 115 pilotes, avec de brillants résultats pour les compétiteurs locaux.
Dimanche 10 septembre : le 1^{er} Trophée de Bourgogne Franche-Comté, avec 211 pilotes venus de la nouvelle grande région, se sont affrontés sur la piste de BMX baumoise, avec encore de très bons résultats locaux.

Samedi 9 septembre : Championnat du Doubs

Champions Baumoïsi :

- Laura MOUGEY en Benjamine de Baume BMX
- Léa BARDEY en Minime de Baume BMX
- Jules COQUARD en Minime de l'EC Baumoise
- Plus 5 autres baumoïsi sur les podiums départementaux

Dimanche 10 septembre : Trophée d'automne de Bourgogne / Franche Comté

Champions régionaux baumoïsi :

- Laura MOUGEY en Benjamine de Baume BMX
- Léa BARDEY en Minime de Baume BMX
- Jules COQUARD en Minime de l'EC Baumoise
- Plus 4 autres baumoïsi sur les podiums régionaux

Ces deux compétitions ont dynamisé les dirigeants et bénévoles du club de Baume BMX, et ont prouvé, que malgré la courte existence de ce club, les capacités d'organisation étaient bien présentes. Baume BMX pourra désormais envisager d'autres organisations de plus grande ampleur, un championnat régional officiel, voire une manche nationale d'un championnat, surtout que l'éclairage de la piste locale de BMX est bien d'actualité.



RENSEIGNEMENTS :

PERNIN Stéphane : 06 03 13 68 45

BARDEY Charlène : 06 83 86 92 42

Course de voitures à pédales

SAMEDI 23 SEPTEMBRE A EU LIEU LA 16^E MANCHE DU CHAMPIONNAT DE FRANCE 2017, COMPTANT AUSSI POUR LA 5^E MANCHE DU CHAMPIONNAT D'EUROPE DE VOITURES À PÉDALES.

C'est le tout jeune club local de VAPOSTEAM qui a eu la lourde responsabilité de l'organisation, aidé par une association déjà rodée à cet exercice : TEAM HAUT DOUBS.

Quelques 30 petits bolides se sont affrontés à la Zone de Loisirs Jean Ferrat, plusieurs pays européens devant être représentés : Belgique, Suisse, France, Italie, République Tchèque...

Toutes ces voitures sont sponsorisées, taguées, customisées, portant de nombreux autocollants publicitaires ; des paddocks accueillent ces bolides, avec des mécaniciens, des pilotes s'enchaînant à la conduite sur le circuit interne de l'espace de loisirs, un vrai circuit de Formules 1 en miniature.

Dans ces bolides, on a retrouvé quelques voitures locales, dont une au moins du club organisateur : VAPOSTEAM, conduites par des pilotes baumoïsi, sans permis de voitures à pédales bien entendu...

De la bonne humeur, de l'ambiance et un public nombreux a assisté à cette compétition inédite dans l'histoire de la ville de Baume les Dames ; animation, musiques variées et podium étaient aussi au programme.

Un grand bravo au jeune club de VAPOSTEAM, qui a su prendre en main cette organisation, dans un lieu qui correspond parfaitement à ce type d'organisation : une zone de loisirs et d'amusement.



Un probable succès qui pourra en appeler un autre, pourquoi pas retrouver à nouveau dans les mois ou années à venir une telle compétition, à la satisfaction du club local, des organisateurs, des pilotes et du grand public.



CONTACT VAPOSTEAM

Vaposteam.asso@gmail.com

M. et Mme Péchenot

03 81 84 42 99

Forum des associations 2017

SAMEDI 2 SEPTEMBRE A EU LIEU LE TRADITIONNEL FORUM DES ASSOCIATIONS, AVEC LA REMISE DES TROPHÉES DES SPORTS À L'ISSUE DE CELUI-CI.

Le Forum s'est déroulé dans les deux gymnases locaux ainsi que sur le grand espace extérieur situé entre ces deux structures, une première !

Quelques 75 associations étaient représentées à ce grand Forum : associations sportives bien entendu, mais aussi culturelles, artistiques et caritatives.

Un public très nombreux et fidèle s'est pressé autour des stands tenus par les dirigeants bénévoles locaux. Des démonstrations se sont déroulées dans les espaces dédiés dans les deux gymnases ainsi qu'en extérieur, des jeunes sportifs ou apprentis sportifs ont pratiqué des disciplines sportives, culturelles ou artistiques durant ce Forum, ceci afin de mieux choisir leur futur club, ou s'essayer à de nouvelles pratiques, c'était le bon moment...



Un public venu en nombre

Les parents curieux et en quête d'un club pour leurs enfants questionnaient les dirigeants présents, recueillaient des flyers et tracts distribués par les associations, ils avaient devant eux un choix varié

et éclectique. De très nombreuses inscriptions ont couronné leur passage à ce Forum.

Notons aussi la présence de très nombreuses familles venues du Grand Baume et de l'ancien canton du Pays Baumoïse.



Trophée des sports

Vers 16h, à l'issue du Forum, le traditionnel Trophée des Sports a eu lieu ; l'animateur de la journée : M Daniel OTT s'est fait un plaisir d'appeler les sportifs méritants qui se sont illustrés par leur présence sur les podiums régionaux et nationaux au cours de la saison sportive 2016 – 2017. Ces sportifs ont porté haut les couleurs baumoïses. Palmarès sportif oblige, mais aussi récompenses pour des dirigeants et entraîneurs méritants, voire de jeunes arbitres performants, n'ayant pas peur de prendre leurs responsabilités pour gérer des matches sportifs.

Un rendez-vous de rentrée rendu incontournable. Rendez-vous en septembre 2018 pour la prochaine édition.

Quelques rendez-vous sportifs d'automne

CLUB DU BABADOUC, BADMINTON :

- Dimanche 24 septembre :
1^{ère} étape du Trophée régional Jeunes, 80 compétiteurs
- Samedi 30 septembre, 14 à 17h :
accueil plateau départemental « minibad »
- Dimanche 8 octobre :
tournoi adulte en simple, 80 participants
- Dimanche 3 décembre :
championnats du Doubs, 80 participants
- Reprise des interclubs avec des sorties le 15 octobre à Arc sur Tille, match contre Maiche, puis ASPTT Besançon
- Interclubs :
dimanche 26 novembre sorties à Héricourt, match contre Morteau, puis Héricourt
- Mardi 24 octobre :
accueil stage départemental



LE CYCLOCROSS, CLUB DE L'ECB :

Le traditionnel Cyclocross annuel organisé par le club de l'ECB : Entente Cycliste Baumoïse aura lieu cette année le dimanche 17 décembre 2017.

Il regroupera comme habituellement les catégories cadets, juniors, espoirs et seniors ; quelques 130 compétiteurs sont attendus. Le lieu des débats sera la traditionnelle Zone de Loisirs et Place Jean FERRAT.

Une nouveauté prévue en 2017 : l'organisation d'une course le samedi 16 décembre, ouverte à tous, sur le même circuit, style = « Bike and Run ». L'association La Sapaudia sera associée à ces deux organisations.

Le club de l'ECB attend un public nombreux et connaisseur de ce rendez-vous d'automne.

CLUB DE L'USB RUGBY, RDV D'AUTOMNE

- Dimanche 19 novembre, Baume reçoit RC Dijon
- Dimanche 3 décembre Baume reçoit Migennes
- Vendredi 24 novembre : Loto de Noël à la salle Rose

Zoom sur l'Office Intercommunal des Sports

L'OFFICE INTERCOMMUNAL DES SPORTS DU PAYS BAUMOIS TISSE SA TOILE SPORTIVE SUR LE TERRITOIRE. MAIS QU'EST-CE QU'UN OIS ? BAUME PAR CŒUR RÉPOND POUR VOUS À CETTE QUESTION.



L'OIS, c'est d'abord une association de type loi de 1901 comme les autres. La petite différence est que ses membres sont les associations sportives Baumois, qu'elles soient scolaires, civiles ou corporatives. Pour le reste, le fonctionnement est le même. Sa direction est assurée par un conseil d'administration de 23 personnes, issues du monde sportif, dont 12 composant le comité directeur.

Son rôle n'est pas de se substituer au service municipal des sports. L'OIS est un lieu de rassemblement et de réflexion de tous ceux gravitant autour du monde des activités sportives afin que les idées et propositions soient prises en compte par les décideurs. Les différentes commissions travaillent en coopération avec la Ville et la Communauté de Communes Doubs Baumois.

L'OIS, vecteur sportif

Permettre et développer les pratiques sportives est pour un territoire un véritable enjeu de société, l'Office Intercommunal des Sports est fier d'y contribuer avec la Ville de Baume et la Communauté de Communes Doubs Baumois.

Le sport véhicule des symboles rassembleurs et des valeurs positives, tant pour la qualité de vivre ensemble que pour notre agrément : solidarité, esprit d'équipe, dépassement de soi, respect des règles communes en

sont les vecteurs. Il est un facteur essentiel de notre santé puisque à tous les âges et à tous les niveaux, il nous procure bien-être et satisfaction.

L'OIS est une structure de réflexion, d'échanges, de concertation et de proposition regroupant tous les acteurs du monde sportif de la cité et ce en étroite collaboration avec la municipalité.

L'OIS est au service de la population, contribue, soutient et encourage toutes les initiatives tendant à participer au développement de l'éducation physique et sportive, de tous les sports et pas seulement de la pratique compétitive.

OFFICE INTERCOMMUNAL DES SPORTS

COMPOSITION DU COMITÉ DIRECTEUR

- Président : Jean-François SIMONIN
- Vice-présidents : Alain TISSERAND et Mario CRAMARO
- Trésorier : Jean-Noël BOURDENET
- Secrétaire : Anne-Sophie TINCHANT
- Membres : Jean-Yves BOUGAUD, Sophie FAIVRE, Christophe NAVARRO, Guy OLIVIER, Daniel POUX
- Elus : Gérard GLEIZE



Avec l'appui de l'OIS, les sports étaient bien représentés lors du forum des associations du 2 septembre dernier.

L'OIS vous accompagne, vous les associations dans votre engagement au service de vos adhérents. À cet effet il dispose de matériel disponible en prêt, d'un fonds documentaire, de moyens de communication.

Trois adjectifs qualifient le développement des OIS souhaité par la Fédération Nationale des OMS :

- **Accessibilité** : Agir pour développer la pratique du sport pour tous les publics : jeunes, handicapés, publics en difficultés...
- **Proximité** : Placer l'Office du Sport au cœur de la politique sportive territoriale, au plus près des citoyens, et à tous les échelons : communal, intercommunal.
- **Transversalité** : S'investir sur tous les sujets du domaine sportif : équipements, EPS, santé, subventions, aménagement du territoire... et prendre en compte toutes les pratiques : licenciées, loisirs, inorganisées...

L'OIS a pour mission de valoriser et de développer le « sport pour tous » en mettant les Activités Physiques et Sportives (APS) au cœur des politiques et des dynamiques locales, de développer le Projet Sportif local en apportant aux élus locaux une expertise sur l'état des lieux, les projets et le suivi des APS et enfin la promotion de la Santé par la pratique sportive.

Avec l'appui de la Fédération Nationale des OMS (FNOMS) l'Office Intercommunal des Sports est bien à votre service, à votre écoute et

souhaite vivement que le sport vous donne les clés de votre bien-être physique et psychique !

LE MOT DE JEAN-FRANÇOIS SIMONIN, PRÉSIDENT

L'OIS est en premier lieu au service des associations. Cela se met en place sur le territoire. Je reçois les présidents des associations sportives un à un afin d'échanger avec eux sur le sujet. L'OIS, en organisant un cycle de conférences à destination des associations, s'affirme comme pôle ressources. Nous sommes une banque de données et pouvons aider administrativement les associations (à se repérer concernant les statuts par exemple...). Il faut créer du lien pour renforcer encore la dynamique de territoire.

Une antenne baumoise pour Vie Libre

L'ASSOCIATION VIE LIBRE OUVRE UNE ANTENNE À BAUME LES DAMES POUR LUTTER CONTRE L'ADDICTOLOGIE SOUS TOUTES SES FORMES ET PLUS PARTICULIÈREMENT CONTRE L'ALCOOLISME ET TOUTES SES CONSÉQUENCES.

Le mouvement Vie Libre permet d'ouvrir la parole sur des sujets pas toujours simples à évoquer en groupe, notamment en ce qui concerne la dépendance à l'alcool. Un groupe de parole pourra ainsi se réunir de manière hebdomadaire, tous les mercredis soirs. Deux Baumoises, David André et Guy Barthet, coanimeront ces groupes de parole, avec des interventions extérieures ponctuelles. « *Je mène déjà des groupes de parole sur Besançon, nous avons environ 25 personnes par semaine. Tous les sujets sont abordés, sans tabou et sans jugement, la maladie, les débordements qu'elle engendre, ses conséquences sur la santé etc. Nous connaissons le parcours qu'il faut effectuer pour en sortir. Pour Vie Libre, un seul objectif, l'abstinence. Mais il ne suffit pas de traiter le problème d'alcoolisme, il faut d'abord soigner les causes qui ont amené cette dépendance. Nous ne sommes pas médecins, notre rôle est de mettre les personnes en relation*

CONTACT :
David André, 06 24 71 63 59
Groupe de parole « Vie libre »
tous les mercredis à 20h
Mi-Cour

avec le monde médical et les structures pouvant les aider. Nous envisageons également des actions de prévention, dans les écoles en priorité, car l'alcoolisme des jeunes n'a cessé de croître, avec des alcools forts consommés en un minimum de temps, le fameux « binge drinking ». Nous proposerons aussi des moments conviviaux plusieurs fois dans l'année pour se réunir dans un autre contexte. Faire du sport, varier les loisirs, c'est aussi une occasion de se changer les idées ! Notre porte est donc ouverte à tous ceux qui le souhaitent ».



Vie libre existe depuis 1954 sur le plan national, l'antenne bisontine existe depuis 1981.

Centre Hospitalier de Baume les Dames Focus sur le service d'Hôpital de jour

AFIN D'INSCRIRE SON ACTION DANS LE CADRE DES POLITIQUES NATIONALES, LE CENTRE HOSPITALIER DE BAUME LES DAMES A SOUHAITÉ DÉVELOPPER, DÈS 2015, UNE ACTIVITÉ D'HOSPITALISATION À TEMPS PARTIEL DE JOUR EN SOINS DE SUITE ET RÉADAPTATION.



Elle s'adresse aux patients dont la prise en charge en ville ne peut être réalisée et constitue une alternative à l'hospitalisation complète conventionnelle.

De même et afin de limiter une hospitalisation complète parfois pénalisante pour les personnes âgées, le service d'hôpital de jour constitue une transition lui permettant d'être à domicile tout en poursuivant une prise en charge hospitalière.

L'équipe de l'Hôpital de jour est formée des corps de métiers suivants : médecin, cadre, infirmière, aide-soignant, kinésithérapeute, psychologue, professeur d'activités physiques adaptées, psychomotricien, diététicien et orthophoniste. Elle permet une prise en charge globale et pluridisciplinaire des patients. Ce service est doté d'un plateau de rééducation adapté incluant un secteur de balnéothérapie pour parfaire la rééducation

et d'une consultation de télé-médecine pour les plaies chroniques et les plaies diabétiques, en lien avec le CHRU de Besançon.

Les patients pris en charge sont de tous âges, de 18 à 95 ans, avec des pathologies aussi diverses que les suites d'accident de la voie publique, des poses de prothèse de hanche ou de genou, des lombalgies chroniques, de fibromyalgie...

Pour accéder à ce service, rien de plus simple : il suffit de faire une demande au Centre Hospitalier de Baume les Dames par l'intermédiaire de votre médecin traitant.

Les patients sont accueillis du lundi au vendredi. Pour plus de renseignements, contacter l'hôpital au 03 81 84 70 00.

Plongée dans les 50 ans de la piscine de Baume les Dames

LA PISCINE INTERCOMMUNALE A RÉCEMMENT FÊTÉ SON DEMI-SIÈCLE. RENÉ MÉNÉTRIER, DIT « MIMO », TÉMOIN DE SON ÉVOLUTION, RÉPOND AUX QUESTIONS DE BAUME PAR COEUR.



La piscine lors de sa construction

René Ménétrier, pouvez-vous nous parler des débuts de la piscine de Baume les Dames ?

Dans une société se tournant de plus en plus vers les loisirs, à la fin des années 60, le conseil municipal de l'époque opère un choix entre un projet de salle des fêtes et une piscine. L'affluence des premières années et un énorme succès leur donnent raison ! Les estivants et baigneurs quittent progressivement les plages sauvages du Doubs

et du Cusancin pour fréquenter les nouvelles installations nautiques. Les Baumoises apprécient alors les prestations proposées : la buvette, les jeux pour enfants, le terrain de volley-ball, l'aire verdoyante en contrebas pour la pratique du football, le sport roi de l'époque. Les piscines les plus proches sont celles de Chalezeule et de Sancey. La création de la piscine encourage également la pratique sportive de la natation. Un club voit ainsi le jour.

Personnellement, quel rôle avez-vous joué au sein de la piscine ?

J'ai d'abord secondé le maître-nageur en tant que surveillant de baignade et je m'occupais d'une colonie de vacances à deux pas de la piscine, jusqu'en 1978. J'ai passé plusieurs fois le concours pour devenir maître-nageur, et je l'ai eu ! J'ai exercé mon métier dans le Nord principalement mais j'ai eu la chance d'être maître-nageur sauveteur à la piscine de Baume les Dames durant l'été 2013, dernière saison avant ma retraite. La boucle était ainsi bouclée ! C'était un grand moment d'émotion que de vivre cette dernière saison à Baume les Dames.

Avez-vous vu ce rôle de maître-nageur évoluer avec le temps ? La piscine a-t-elle changé ?

À l'ouverture, il y avait un seul maître-nageur, c'était une grande responsabilité. Le maître-nageur bénéficiait d'une certaine aura. Avec les évolutions de la réglementation, de la société, qui se tourne de plus en plus vers les loisirs, la piscine fait plus figure d'acquis. Cependant, même si les personnes et les temps ont changé, cela reste une piscine familiale et conviviale, dans un cadre agréable.



Repères

La piscine, formée de deux bassins et d'une pataugeoire, a été l'une des premières construites dans le Doubs.

24 juin 1967 : ouverture de la piscine municipale en présence du maire, M. MERY, à 10 heures.

Le coût de la construction à l'époque était de 646 500 francs avec l'aide de l'Etat (110 425 francs) et du Département (75 000 francs). Le bilan d'exploitation de 1967 à 1970 : recettes 110 425, dépenses 97 320, excédent 13 104.

2002 : la piscine passe sous gestion intercommunale avec une saison de fonctionnement de mai à septembre, et mai et juin sont plus particulièrement réservés aux établissements scolaires. Le fonctionnement est assuré par du personnel de surveillance, 2 personnes en caisse, 1 agent mis à disposition par la commune pour la qualité de l'eau 2h par jour et deux personnes dédiées à l'entretien des espaces verts.

Juin 2017 : la piscine fête ses 50 ans. Suite à une exposition photo retraçant l'historique de la piscine, le groupe Johnny Galasy et ses drôles de filles a animé la soirée, en présence des officiels de la CCDB et de la Ville et avec l'aide du comité des fêtes. À la CCDB, Jean-Marc Mourey est le Vice-Président en charge des équipements culturels et sportifs.

Une fréquentation au top dans les années 70 !

Immersion dans les coulisses de la Médiathèque Jean Grosjean

IL EST JEUDI MATIN, VOUS TROUVEZ PORTES CLOSES À LA MÉDIATHÈQUE. POURTANT, LA LUMIÈRE SEMBLE ALLUMÉE. MAIS QUEL EST L'INTÉRÊT POUR LES BIBLIOTHÉCAIRES DE GARDER LES MURS ?! BAUME PAR CŒUR VOUS APPORTE QUELQUES ÉLÉMENTS DE RÉPONSE.



L'accueil du public est comme la partie visible d'un iceberg au sein d'une Médiathèque. Il faut beaucoup de travail en amont et en aval afin de garantir un accueil dans les meilleures conditions. « Afin de pouvoir proposer un livre au prêt, il y a plusieurs étapes à respecter, qui prennent du temps et s'effectuent pendant les heures de fermeture au public » explique l'équipe de la Médiathèque d'une voix unanime.

Le document de A à Z

Avant tout, il faut choisir les livres (ou DVD, CD etc.) et passer commande (en ligne ou en librairie, conformément aux marchés publics). « Nous cherchons des livres qui complètent notre fonds, en rapport avec

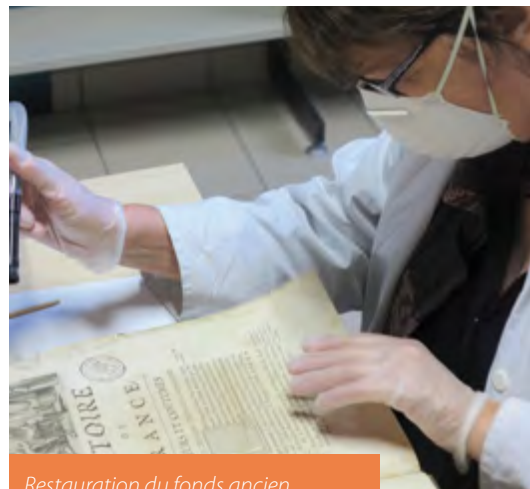

Restauration du fonds ancien

l'actualité littéraire, adaptés à notre public, à notre budget. Nous sommes en permanence à l'affût et lisons beaucoup afin d'enrichir nos choix. L'équipe a mis en place un cahier de suggestions, où les lecteurs peuvent donner leurs idées. À réception, environ une semaine après, nous vérifions dans un premier temps que la livraison est conforme à la commande. Nous estampillons chaque livre afin de l'identifier et procédons au catalogage. Cette étape, indispensable, permet d'établir une fiche d'identité de chaque ouvrage. Le public peut ainsi plus facilement l'identifier.»

Les achats ne sont pas le seul moyen pour la Médiathèque d'acquérir des livres. La Médiathèque Départementale du Doubs met à disposition des documents parmi lesquels 1 000 sont échangés à raison de trois fois par an. Il faut là aussi aller les choisir et ensuite les scanner un par un et les ranger. En outre, la Médiathèque de Baume les Dames est un relais de la Médiathèque Départementale et met également à disposition des livres à destination des 3 bibliothèques du secteur (St Juan, Passavant et Aïssey).

En résumé, pour un document, un numéro code barre est attribué, une cote, une couverture. Ensuite, seulement, il est mis en rayon. « Le circuit complet pour la mise en rayon d'un livre prend en moyenne 20 mn. Pendant les heures de fermeture, nous réfléchissons également à la mise en valeur de notre fonds documentaire : sélections

thématiques, post-it de conseils, valorisation via Facebook, vitrines, expositions... Enfin, nous procédons à ce que nous appelons « désherbage » dans le jargon. Nous identifions les livres qui ne sont plus empruntés depuis longtemps, nous mesurons l'obsolescence de certains documents, et nous le sortons du fonds. Un inventaire bisannuel complet nécessite une semaine de fermeture de la Médiathèque. »

Le fonds ancien occupe également une place particulière au sein de la médiathèque. Il faut l'entretenir et le mettre en valeur. Les plus anciens documents des 16^e, 17^e et 18^e siècle proviennent de la bibliothèque du couvent des Capucins, fermé à la Révolution. Certains d'entre eux ont besoin d'une toilette particulière au pinceau et à l'aspirateur à filtre absolu. Cette opération minutieuse permet ensuite de faire admirer leurs reliures, gravures et belles typographies dans les vitrines pendant les expositions, ou les présenter lors des « Découvertes du fonds patrimonial » proposées au public.

Préparer les animations

Et justement, faire vivre la Médiathèque, c'est également préparer des animations. « Nous choisissons un thème, puis devons sélectionner un panel de livres en rapport avec le thème choisi, en variant au maximum les supports pour ne pas être monotones. Nous avons mis en place plusieurs formes d'intervention pour nous adapter à chaque public, des tout-petits aux seniors. Nous accueillons également des classes pendant les heures de fermeture au public. En septembre 2017, nous répertorions 17 animations. Une heure d'animation demande en moyenne une heure de préparation. »

Et la liste des choses à faire pendant la fermeture au public n'est pas exhaustive ! Se former, ranger, gérer le budget, faire le lien avec les services comptabilité, marchés publics, ressources humaines... « le travail



Animer, un travail d'équipe !

dans les métiers du livre est avant tout une passion, on ne débranche pas même une fois chez nous, tout est prétexte à curiosité ! ».

Alors, si un jeudi matin, vous oubliez que c'est le jour de fermeture de la Médiathèque, n'oubliez pas en revanche que, derrière ces murs, se cachent des passionnées exerçant leur métier dans toute sa diversité !

REPÈRES EN CHIFFRES

En 2016, la Médiathèque a acquis 1 730 nouveaux documents.

Le fonds documentaire de la Médiathèque représente 15 000 documents environ.

- Suivre la Médiathèque sur Facebook @mediathequebld
- <http://mediatheque.baume-les-dames.org>
- **Horaires d'ouverture :**
mardi 14h – 18h30 / mercredi 10h-12h / 14h-18h30 / vendredi 14h – 19h30 / samedi 10h-13h / 14h-17h30
- Tarif d'inscription : 5 € pour les Baumoises

NOËL ENSEMBLE

Les fêtes de fin d'année représentent pour la plupart d'entre nous un temps à part dans le calendrier, une pause dans la frénésie du quotidien, une occasion de retrouvailles familiales. Afin de partager cet esprit de Noël avec le plus grand nombre, la Ville organise un programme d'animations festif, en lien avec Baume Bienvenue et le Comité des fêtes.

FÊTES DE FIN D'ANNÉE !

Bientôt décembre et les fêtes de fin d'année ! Retrouvez le **marché de Noël** de Baume les Dames à l'Abbaye les **2 et 3 décembre 2017** ainsi que les **animations traditionnellement** organisées en lien avec les partenaires, Baume Bienvenue et le Comité des fêtes. Pour en savoir plus sur les manifestations, restez connectés ou suivez l'actu dans le Baume en Mouvement de décembre.

**ZOOM SUR LE NOËL DES ANCIENS**

Le Centre Communal d'Action Sociale et la Ville de Baume les Dames fêtent traditionnellement Noël avec leurs aînés. Ainsi chaque année, un repas dansant est offert aux baumoïses âgés de plus de 70 ans. Dans une ambiance conviviale et de partage, tous se retrouveront le samedi 9 décembre 2017, autour de mets festifs, portés par une animation musicale qui vous fera danser toute l'après-midi. Pour ceux qui ne peuvent pas participer à cette journée, un colis de Noël sera porté au domicile lors d'une visite amicale par les élus très appréciée de tous. Si vous êtes nés en 1947 ou nouvel arrivant à Baume les Dames, âgé de plus de 70 ans, veuillez-vous faire connaître auprès du CCAS de Baume les Dames, au 03 81 84 75 10.

3**MAIRIE : LES SERVICES 2.0 !**

Les mails des services de la Ville ont évolué comme vous avez dû peut-être déjà vous en rendre compte, ils ne sont plus nominatifs, mais désignent directement les services avec lesquels vous pouvez entrer en contact.

**Principaux mails qui peuvent vous être utiles pour contacter les services de la mairie :**■ **contact@baumelesdames.org**

pour toute demande, notamment pour relais auprès du pôle cadre de vie (voirie, espaces verts, assainissement, direction générale...) A noter, une permanence est désormais mise en place pour la gestion du cimetière, tous les mardis et jeudis matin de 9h à 12h. Une prise de rendez-vous sera nécessaire sur les autres plages horaires, appeler le 03 81 84 07 13.

■ **population@baumelesdames.org / etatcivil@baumelesdames.org**

pour vos demandes de rendez-vous lorsque vous avez besoin de (re)faire une carte d'identité

■ **culture@baumelesdames.org**

Pour tout renseignement concernant la saison culturelle

■ **communication@baumelesdames.org**

pour toute demande liée au Baume par Cœur, au Baume en Mouvement, ou à toute autre forme de communication

■ **amenagement@baumelesdames.org**

pour toute demande liée à un projet d'investissement, de développement économique, d'accompagnement immobilier

■ **sports@baumelesdames.org**

pour toute demande en lien avec une manifestation sportive

■ **contact.urbanisme@baumelesdames.org**

pour toute demande lors d'une construction, d'une rénovation...

Rappel des horaires de permanence au public du service urbanisme : le lundi de 14h à 17h et le vendredi de 9h à 12h – les autres jours, uniquement sur rendez-vous au 03 81 84 72 46 ou par mail. Réflexe dématérialisation ! Pour obtenir un document type CERFA, vous pouvez téléphoner en mairie afin que le service urbanisme vous transmette par mail le document.

■ **contact.maire@baumelesdames.org**

Pour toute demande de RDV auprès de M. le Maire et des élus.

Mairie : 3 place de la République - 03 81 84 07 13 - Du lundi au vendredi : 9h-12h / 14h - 18h - Samedi : 9h-12h

EN BREF

Afin de servir toujours mieux ses administrés, la Ville a opéré quelques aménagements dans son organisation.

Désormais, le Pôle « Services à la Population » regroupe tous les services qui concernent directement les Baumois :

- le service Population (accueil, état-civil, actes réglementaires, élections, gestion du cimetière...),
- le service culturel (saison culturelle et médiathèque)
- le service des sports.

Marie-Eve Perrin, qui travaillait depuis 2009 à la Culture est désormais en charge de ce pôle :

« La commune propose différents services de proximité auxquels la population fait de plus en plus appel. Que ce soit pour des demandes associatives, des formalités d'état-civil ou bien tout simplement pour des réservations de salles, les services de la collectivité sont très sollicités.

Il semblait donc tout à fait logique de regrouper les agents qui sont en contact direct avec la population sous un même pôle : cela permet une meilleure communication entre les services, une lisibilité améliorée pour la population et donc - on l'espère ! - un service plus efficient. »



Naissances du 18 mai 2017 au 22 septembre 2017

BOURNAZEL Karl	05/06/2017	LUGINBUHL Eléanore	12/07/2017
CHAMPENOIS Enzo	13/06/2017	KAILER Matthew	04/09/2017
BILA Océane	09/07/2017	BELACHAT Liam	08/09/2017
MARSOT Romane	11/07/2017		

Mariages du 28 mai 2017 au 28 novembre 2017



MENS Mathieu Henri / MAGDONNAL Claire

17/06/2017

BOILLOT Julien / SPRICH Pauline

15/07/2017

FRANCHINI Christophe / HUGUENOTTE Chantal

22/07/2017

CENKIC Marko / MILENKOVIC Jovana

28/07/2017

LANIER Christian / LAMBERT Anne

29/07/2017

BOURHIS Jérôme / REMY Ingrid

05/08/2017

GRIMM David / GUIBERT Amandine

26/08/2017

DEMOULIN Gilles / MEOTTI Laureline

26/08/2017

RONDOT Lionel / SILIVERI Aurélie

02/09/2017

DIETRICH Brice / STEIB Audrey

30/09/2017

EL HAROUI Nabil / FAURIOU Marine

30/09/2017

STAUFFERT Karine / BRUN Franck

14/10/2017

Bonnet Clotilde / Renald Cuzacq

28/10/2017

Décès du 3 juin 2017 au 22 septembre 2017

JANNINGROS Gilles	03/06/2017	MAIRE Marie	10/07/2017
PAGE Marie	05/06/2017	PRIEUR Robert	11/07/2017
BONNET Geneviève	05/06/2017	BOURQUIN Denise	14/07/2017
VUILLEMIN Elianne	09/06/2017	LEUENBERGER Rosalie	14/07/2017
CALLERAND Marie	10/06/2017	PFAUWADEL Odile	16/07/2017
VAREY Hélène	10/06/2017	TRIBOULET Jacqueline	18/07/2017
MOLLE Suzanne	11/06/2017	MARGUIER Marie	20/07/2017
CHEVIET Philippe	14/06/2017	LAPPRAND Marie	22/07/2017
SAINTEPRIT Monique	16/06/2017	LAURENCY Marie	21/07/2017
CACHOT Denis	21/06/2017	RUHIER Robert	03/08/2017
CORNUTET Jacques	23/06/2017	NAGEOTTE Jean Jacques	04/08/2017
OLIVAIN Pierrette	26/06/2017	MERY Claude	09/08/2017
CANET René	29/06/2017	PIEGAY Anne Marie	11/08/2017
TOURNOUX Berthe	08/07/2017		



Texte du groupe d'opposition GénérationS Baume non fourni

Baume les Dames : un territoire de projets et de d'opportunités.

La Ville poursuit son développement et l'équipe municipale est pleinement mobilisée pour assurer l'avenir de la commune. L'ouverture du nouveau quartier des « Dames du Quin » le 30 Septembre dernier est un symbole important et constitue un exemple concret du passage de notre commune dans une nouvelle dimension. Commerces, habitat diversifié, haut-débit grâce à Internet par la fibre, éclairage à LED, infrastructures modernisées... les propriétaires, et les familles qui sont déjà en train de s'installer voient leurs projets se réaliser dans un cadre de vie remarquable alliant équipements de haut niveau et nature préservée. La qualité de vie d'une « ville à la campagne » qui possède tous les services nécessaires pour alimenter un nouvel art de vivre sera la marque de la campagne de promotion qui sera lancée prochainement pour attirer investisseurs et nouveaux habitants.

Le dynamisme est au rendez-vous pour notre collectivité, signe également d'une reprise économique qui se confirme. Notre commune attire des projets et des entrepreneurs qui choisissent Baume les Dames pour y développer leurs activités et on peut s'en féliciter. À l'heure où les budgets des collectivités sont de plus en plus contraints, cette situation est une chance car c'est la seule condition essentielle pour maintenir le niveau de service à la population. Pour entretenir une

croissance vertueuse, il convient donc de poursuivre les nombreuses actions menées pour rendre la commune toujours plus attractive et d'activer un certain nombre de leviers essentiels : recherche de subventions issues d'appels à projets, articulations des financements Etat/Région/Europe, requalification de secteurs comme Necchie ou Baume industrie, développement d'immobilier d'entreprises, stratégie foncière, marketing territorial...

L'équipe municipale a pour priorité de faciliter l'installation de nouveaux acteurs, d'accueillir de nouveaux habitants, de favoriser la croissance des entreprises du territoire, de maintenir et de créer ici à Baume les Dames les emplois de demain.

Les mutations positives que connaît notre ville sont aujourd'hui clairement reconnues par l'ensemble des acteurs. Il suffit de tendre l'oreille ! Baume les Dames s'affirme désormais pleinement comme un quatrième pôle rural entre Besançon, Montbéliard et Pontarlier. Aussi bien au niveau départemental que régional, Baume les Dames est aujourd'hui considérée comme un véritable territoire de projets et d'opportunités où il faut investir ! Poursuivons ensemble cette dynamique positive tout en veillant à conserver cette harmonie du bien vivre ensemble.

Marché de Noël #BaumelesDames

Abbaye

sam.2 et dim.3
décembre 2017

De 10h à 19h30
(le samedi)

De 10h à 18h
(le dimanche)

Créateurs
Artisans

*Buvette et petite restauration sur place

Renseignements au 03 81 84 41 67 - www.baumelesdames.org



BaumelesDames

#Baumeenmouvement

reveleateur
AGENCE MULTIMEDIA

ime
by estimpim